DAILY
اراده
د افغان نشراتي مرکزملي خپلواکه ورځپانه
سال تاسیس ۱۳۷۹ هـ ش
سال پنجم شماره ۱۰۷
شماره مسلسل ۹۷۴
پنج شنبه ۱۷ حمل ۱۳۸۵ هـ.ش
۷ ربیع الاول ۱۴۲۷ هـ ق
۶ April, ۲۰۰۶

PROPERTY OF ACKU
AFGHAN MEDIA RESOURCE CENTER A.M.R.C

د ولسي جرګې په پرونۍ غونډه کې ښيو شمير وکيلانو پوښتنو ته ځوابونه ورکړل شول

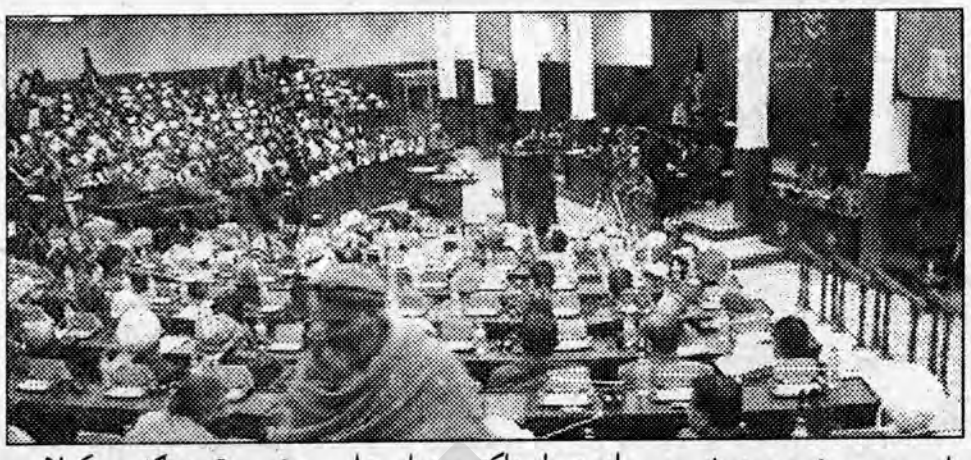

د چهارشنبې په ورځ ولسي جرګې ته دباور درايي په موخه دنوماندو دوزيرانو له ډلې څخه دکرنې، مالداري او خوراکي توکو او دعامه ګټو وزيرانو ديوشمير وکيلانو پوښتنو ته ځوابونه ورکړل.

په تيرو دوو ورځو کې څلورو وزيرانو له ولسي جرګې څخه د اور رايي لپاره دهغوی پوښتنې ځواب کړې او پاتې ۲۱ تنه نور وار په وار ځواب ويلو په حال کې دي.

په ولسي جرګه کې دباور د رايي په موخه دوزيرانو ځواب ويلو په دويمه ورځ دکرنې مالداري او خوراکي توکو اودعامه ګټو وزارتونو ته نوماندو ښاغلو عبيدالله رامين، او داکتر سهراب علي صفري خپل راتلونکې پلانونه څرګند او د وکيلانو پوښتنو ته يې ځوابونه ورکړل. دکرنې مالداري او خوراکي توکو وزير ته دګڼو وکيلانو پوښتنې داوی چې د ډيرو بزګرانو سره دکوکنارو داړولو په بدل کې يې دبديل معيشت ژمنه شوې وه ۴مخ

چهار تن مخالفين مسلح کشته شدند

در نتيجه در گيری ميان مخالفان مسلح دولت و نيروهای پوليس در ولسوالی نوزاد ولايت هلمند چهار تن از مخالفان مسلح کشته شدند. در خبر آمده است ابن در گيری هنگامی آغاز شد که نيروهای پوليس آن ولايت برای نابود ساختن کشتزار های کوکنار و به ولسوالی نوزاد ميرفتند که با کمين مخالفان دولت رو برو شدند. ص ۴

دمقر ولسوالی دامنيت مدير ووژل شو

دغزنی دامنيی قوماندان عبدالرحمن سرجنګ وايی چې عبدالحکيم دسهار داتوبجو په شا او خوا کې کله چې دخپل کار ددفتر په لور روان و ددوو موټر سايکل سوارو په وسيله په ډزو ووژل شو چې دپيښې وروسته د غزنی دامنيی قوماندانی پوليسو يو وسله وال برید کوونکی له دوه ميله وسلو سره نيولی او دری نور وګړی تپيان کړی دی.

د نوموړی په وينا دمقر ولسوالی ته خيرمه دا مهال هم طالبان په يوه غره کې دپوليسو په محاصره کې دی. اخوا بيا داکتر محمد حنيف چې خان دطالبانو ويانډ ګڼی دتيلفون په کرښه آزادی راډيو ته وويل چې ددغې پيښې پړه پرغاړه اخلی خو دغزنی د امنيې قوماندانی دا نوری ادعاګانې نه منی.

په ښار کې له صراف څخه دپيسو بکس وتښتول شو

پرون د خوست ولايت په ښار کې په رڼا ورځ له يوه صراف څخه دپيسو بکس و تښتول شو. نوموړی صراف وايی چې څو تنه غله چې په يوه سراچه موټر کې سپاره وو پرده باندې دښار په منځ کې برید وکړ او دپيسو بکس يې تری يووړ

دخوست ولايت د امنيی قوماندانی جنايی آمر سمونوال محمد يعقوب وويل چې په ښار کې له يو تن صراف څخه دپيسو بکس چې د دوی دعريضې له مخې ۳۳۰۰۰۰ روپۍ پکې وی ديوې ډلې غلو لخوا تښتول شوی دی.

نوموړی آمر وويل چې د پوليسو له وبرې له غلو څخه موټر دښار په منځ کې پاتې شوی او غله په تيښته بريالی شوی او دا مهال يې دترافيکو او په خوست کې دموټرو دپلورنځيو دخاوندانو په مرسته پلټنه پيل شوې ترڅو دموټر له اسنادو څخه څرګنده کړی چې تښتوونکی څوک دی.

دخواشينی خبر

افغان نشراتی مرکز او د ارادې ورځپاڼې په ډيرې خواشينۍ سره خبر ترلاسه کړی چې د ساه پوهنې ډاکټر ، ملی، سياسی شخصيت، اديب، شاعر او ليکوال عبدالکبير ستوری داپريل د مياشتې په څلورمه نيټه چې دثور د مياشتې له پنځلسمې نيټې سره سمون خوری له فانی نړۍ څخه سترګې پټې کړی تر هرڅه لومړی له لوی او ښبونکی دربار څخه ورته جنتونه غواړو او کورنۍ ته يې ډاډ ګيرنه وړاندې کوو. ۴مخ

سرمقاله

دپيشهاد شوې کابينې وزيران ولې په خپلو نيمګړتياوو سترګې پټوی!!

دولسمشر حامد کرزی له خوا دپيشهاد شوې کابينې لپاره دباور درايو دورکولو په خاطر دخلکو داستازو دريمه غونډه نن هم روانه ده په دې غونډه کې دنوبت له مخې هر وزير د خپلو اجراتو هغه ډول رپوټونه وړاندې کوی کوم چې يې دملی شورا ترپيل دمخه خلکو ته وړاندې کړل او د اولس قناعت يې ترلاسه نه کړی شوی.

وزيرانو په دې رپوټ ورکولو کې دخپلو اړوند وزارتونو په لوړو اوکښته ادارو کې دغير مسلکی او بی مديريته اشخاصو دليرې کولو نيمګړتياوو، فسادونو، کاغذپرانيو، رشوتونو، اختلاصونو، دخلکو دانتقادونو اوغوښتنو په هکله ځانونه داسې ناګاره کړی دی چې ګڼې هيڅ نيمګړتياوې نشته او نه خو په رسنيو کې په چا انتقاد شوی او که چيرې په جرئت سره دپورتنيو نيمګړتياوو په شته والی باندې قانع شي نو بيا دخلکو داستازو له سوال سره مخ کيږي چې ولې بې اجرات نه دی کړی که چيرې وزيران دخپلو وزارتونو په دننه کې په خپلو نيمګړتياوو سترګې پټوی په داسې حالاتو کې دخلکو داستازو دنده وه او ده چې هغه يې دپيشنهاد شوی کابينې دغړو په وړاندې راښکاره کړی وای خو بدبختی دلته داده چې دارتباطاتو او تمايلاتو پاللو او دازادې او دموکراسی دخفه کولو ناروغی آن دخلکوتر کوره هم ورسيده دپاللو دغې ناروغی وکړای شول چې دزياتو وزيرانو په خلا وو باندې سترګې پټې شي دازادی او دموکراسی په خفه کولو سره هغو استازو ته هم چانس نه ورکول کيږي چې دخلکو په استازيتوب دوزيرانو نيمګړتياوی دهغو په وړاندې کيږدی خو برخلاف بيا يو شمير هغه چې دمصلحت او ارتباطاتو په کړيو کې راګير شوی د ذهنيتونو داړولو لپاره له زيات وخت څخه برخمن کيدای شي. دپارلمان په دننه کې دغه يو بام او دوه هوا کولای شي چې له يوې خوا داستازو ترمنځ اختلافات رامنځته کړی او له بلې خوا د خلکو په وړاندې دهغه مسوليت دسرته سولو رسالت هم هير کړی چې د خلکو او ملت په وړاندې يې لري او دا کار به داولس پارلمان او حکومت ترمنځ اعتماد نه هم زيان ورسوی او واټن به يې زيات کړي.

جلال الدين حقانی در حوادث جنوب کشور دست دارد

جلال الدين حقانی و پسرش سراج الدين حقانی در حوادث اخير ولايت خوست ومناطق جنوبی کشور دست دارد.

اين مطلب را قوماندان امنيه ولايت خوست اظهار داشت برخی از باشنده گان ولايت خوست نيز ميگويند جلال الدين و سراج الدين حقانی در حال حاضر در آن سوی مرز بود و باش دارد.

قوماندان امنيه ولايت خوست افزود بر اساس گزارش های مستند سراج الدين حقانی در منطقه ميرانشاه پاکستان مدرسه ، شفاخانه و مراکز متعدد تر بيوی دارد. و درين اواخر افغان های که از مرزخوست داخل مناطق قبايلی ميشوند در پنج کيلومتری مرز کشور با تلاشی نيروهای طالبان در آن مناطق مواجه ميگشتندو مورد بازخواست قرار ميگرفتند.

به گفته او دولت پاکستان به جلال الدين و سراج الدين حقانی آنقدر اختيارات داده بود که آنان در آن سوی خط ديورند مانند يک ارگان مسوول و کامل اختيار عمل مينمودند شماری از باشنده گان ولايت خوست گفتند که جلال الدين وسراج الدين حقانی فعلا هم به کمک ISI در مناطق قبايلی زنده گی مينمايد

دو تن ماين گذار دستگير شد

مسوولان امنيتی ولايت خوست دو تن را به هنگام جاسازی ماين در منطقه فارم آن ولايت بازداشت کردند. ص۴

پاسپورت سفيد بدست آمد

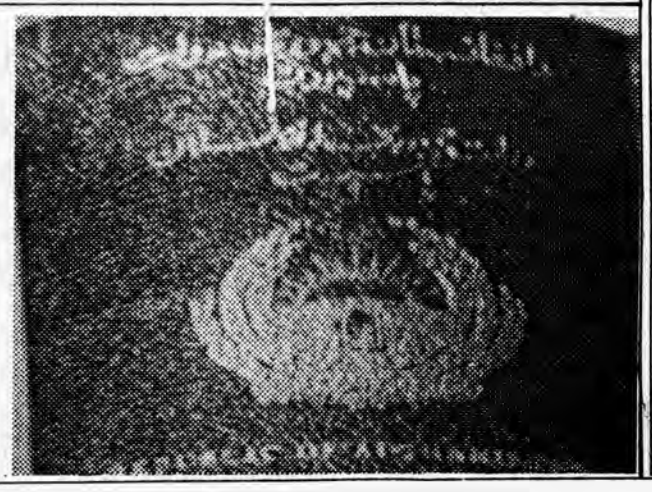

۶۳جلد پاسپورت سفيد ديروز از ساحه مربوط حوزه چهارم امنيتی شهر کابل بدست آمد.

مدير صفر پنج رياست مبارزه با هراس افگنی ميگويد که اين پاسپورت ها به دالر فروخته ميشدند و تاکنون دو متهم به ارتکاب اين جرم از سوی ماموران پوليس دستگيرشدند گفته ميشود از اين پاسپورت ها در طرح حملات هراس افگنانه در افغانستان استفاده می شد.

د نوې کابینې په اړوند د هیوادوالو نظریې

به ادامه نشر نظریات پیرامون لست پیشنهادی کابینه جدید، که از سوی رئیس جمهور کشور به پارلمان ارایه گشته در این شماره گفت و شنودی داریم با محترمه گلالی حبیب صاحب نظر و نویسنده کشور که نظریات شان به نشر میرسد. نابله

لست پیشنهادی آقای حامد کرزی مثل گذشته ها، ترکیب اعضای لویه جرگه اضطراری، اعضای انتقالی لویه جرگه تصویب قانون اساسي تعیین اعضای کمیسیون تسوید قانون اساسی بازهم روی مصلحت های سیاسی استوار است. ما امیدوار بودیم که این لست جدا از مصلحت های تنظیمی گروهی، قومی و سمتی صورت گیرد بیشتر متکی به نظریات مردم باشد. مردمیکه رای خود را بخاطر نهادینه شدن دموکراسی به پای صندوق های آقای حامد کرزی ریختند. و مردمیکه هیچ گاه دست پرورده گان استعمار واجانب نبوده مردم و دین را وسیله رسیدن به قدرت نساخته در مواضع تاجران وقاچاقبران سیاسي وطن و مردم اش را چون متاعی بیک دو قمار نباختند.

مردمیکه همیشه صادق، راستگو، با شفافیت و دلسوزی چرخ کند روزگاران را با نیروی ایمان و اراده آهنین اش به حرکت در آورده خون داده، سرباخته ولی هیچ زمانی در طول تاریخ با شئونات، نوامیس ملی، دین و باور های مردم بازی نکرده اند.

مردمیکه با شعار مشارکت سهمگیری در ایجاد جامعه مدنی نهادینه کردن قانون دموکراسی و آزادی بیان گام هاي عملی برداشتند.

مردمیکه راه وحدت ملی را نه باشعار بلکه در خدمت گذاری اقوام به یک دیگر شان میدانند و نه برتری یک قوم بریک قوم دیگر یا از یک گروهی به گروهی دیگر.

تمام مردم اقوام افغانستان در طول تاریخ پیوند عمیق انسانی خود را داشته چون شرایین خون در بدن با هم دریک جسم زیست نموده اند اما با کمال تأسف باوجود فریادمردم در مورد کابینه کارا، دلسوز و متخصص باز هم کابینه روی مصلحت های بار بار آزموده شده بر مردم تحمیل میشود به غیر عده ای محدود آن همه قابل رد اند وقتی پیشنهاد و نظریات مردم شنونده ای ندارند.

وقتی فریاد مردم داد رسی نداشته باشند. وقتی کسی که خود نگهبان قانون است. در آن بی قانونی میکند پس از چه کسی انتظار رعایت قانون را داشت؟

مدت ها است که مردم با دلسردی از دولت فاصله گرفته درزعمیق بین مردم و دولت مردان کشیده شده زیرا دولت نتوانست به پاسخ هایش به مردم راستگو و صادق باشد.

ناقضین حقوق بشر سه سال قبل از فریاد مردم و کمیسیون حقوق بشر هراسی داشتند اما با کمال تاسف که امروز همه به زورگویان و قدرت مندان مبدل شده زیرا پایه های قدرت مافیایی شان توسعه قانون شکنی ها در گیر گریزی ها زرع و قاچاق مواد مخدر آلوده شدن دستگاه دولتی با فساد اداری رشوه و خیانت شدید تفرقه ونفاق کمیسیون سازی های بدون کنترول ونتیجه در کشور جنگ زده وبنیاد گزیده ما روز به روز تقویه شده میرود اگر امروز راکت پرانی چور و چپاول مثل سال ۱۳۷۱ و ۱۳۷۵ نیست.

دلیل آن نیرو های نظامی ائتلاف جهانی به رهبری امریکا و ناتو است بنا در چنین شرایط ما چه توقع از آقای حامد کرزي میداشتیم. غیر از این اگر واقعا نهادینه شدن دموکراسی با همه شعار های بلند و بلندش مطرح می بود.

اگر و اقعاً مرام مردم جنگ زده فقیر آواره بی سرپناه افغانستان واقعاً یک افغانستان قوی با ستراتیژی توسعه وانکشاف ملی مطرح است.

اگر واقعاً تفکیک قوه سه گانه و دولت ملی و دموکراتیک با حاکمیت مردم مطرح ا ست.

اگر واقعاً حیات سیاسی ساختن زیر

ساخت جامعه افغانستان مطرح است و اگر سناریوی قبلاً آماده شده بیشتر از نیم قرن استعماری مطرح نباشد آقای کرزی بادست باز بدون فشار هاي داخلی و خارجی اعضای کابینه اش را طوریکه بار ها به مردم وعده داده میسماخت اما دیده میشود که باز هم نیم کاسه ای زیر کاسه وجود دارد. و زرای کاندید شده چندین بار مورد آزمایش آقای کرزی قرار میگیرند چندین سال است که نتوانستند کار شان ملموس باشد. بر علاوه اینکه کار نکرده اند فغان مردم را نیز به آسمان کشیده اند ارجاع ۸۲۰ میلیون دالر از بودجه انکشافی سال ۲۰۰۵ به سال ۲۰۰۶ از بعضی وزارت خانه ها فقط و فقط چکشی است بر فرق ملت.

و یا هم عده ای کاملاً نا آشنا که صرف توسط حامیان شان بر آقای کرزی تحمیل شده است مگر تا کدام زمان بر آقای کرزی تحمیل میشود عده ای قلیل کمتر از انگشتان یک دست قابل قبول برای مردم دلگر می دموکرات های کشور است.

حضور یک زن آن هم صرف در وزارت امور زنان قابل تاسف است با خوشبینی های کم و اتکا به تغییرات بعد از سقوط طالبان و پس از موافقتنامه بن زنان شاهد یک سلسله تغییرات در راستای برابری انسانی (زن و مرد) در سطوح مختلف سیاسی اقتصادی و اجتماعی به کمک جامعه جهانی بودند.

بزرگترین دستآورد این دوره برای زنان قانون اساسی والحاق دولت افغانستان به میثاق های بین المللی و اهداف هزاره کنوانسیون رفع هر نوع تبعیض علیه زنان توافقنامه لندن همه وهمه نمایانگر تعهدات دولت افغانستان برابری تامین عدالت جنسیتی در همه عرصه های سیاسی و اجتماعی واقتصادی است.

ولی این تعهدات گام های عملی و اقدام جدی در تحقق آن را میخواهد که دیگر مشوره با مردان زن ستیز با دیدگاه کاملاً مردانه و مرد سالاری بکار نیست. گزینش زنان در کابینه جدید وشورای عالی ستره محکمه آقای کرزی را در آزمایش مردم و جهان قرار داد.

زنان افغان که بیشتر از ۴۲ فیصد آن در انتخابات ریاست جمهوری اشتراک کردند وامروز در کابینه فقط یک زن در لست کاندیدای کابینه وجود دارد.

افغانستان در مرحله بسیار حساس و سرنوشت ساز قرار دارد.

اگر شایسته گی تخصص تعهد سابقه کاری شفافیت دلسوزی پشت کار مطرح و مسئله قومی سمتی زبانی مورد توجه قرار نمیگرفت. افغانستان می توانست حالت گذاری را باسهم گیری و مشارکت مردم سپری کند.

تشویش من بیشتر در مورد لست کاندیدای شورای عالی ستره محکمه است که کاملا زن در آن حذف شده است.

شورای عالی ستره محکمه که صلاحیت تغییر قانون اساسی را به عهده دارد نتوانسته از کنترول یک گروه سیاسی و مذهبی مشخص بیرون شود نتوانسته قانون اساسی را احترام قایل شود. در تشکیل لست آن باید اعم از زن ومردم متخصصین علم حقوق با بینش جنسیتی می بود که متاسفانه نبوده است.

افغانستان سه ماه قبل توافقنامه لندن را امضأ نموده که استراتیژی موقت انکشافی ملی در مورد آوردن اصلاحات در ارگان دولت بخصوص سیستم قضایی باید مرکب اعم از زن و مرد افراد متخصص در تمام عرصه هاي قضا میبود.

اگر ماده های ۱۱۶ و ۱۱۸ را مورد مطالعه قرار دهیم هیچگونه ممانعت چالش در برابر حضور زنان در همه سطوح ستره محکمه نیست پس باوجود قانون اساسی والحاق افغانستان به میثاق های بین المللی حذف زنان در لست ستره محکمه وحضور فقط یک زن در کابینه قانون شکنی را نشان میدهد. محروم کردن زنان در بررسی ومطابقت با فرامین قوانین تقنینی و تغییر قانون اساسی به این مفهوم است که زن هیچ حق ونقش در قانون اساسی و قوانین ومیثاق های بین المللی ندارد حذف زنان از لست شورای عالی قوه قضا حذف نیم پیکر جامعه از تفسیر قوانین داخلی و بین المللی در سرنوشت خود زنان است حضور زنان حضور فعال بر جسته زنان نه بشکل سمبولیک آن در کابینه و شورای عالی ستره محکمه خود صحنه آزمایش قضاوت بود برای دوره گذار ترس آن وجود دارد که حذف زنان در ستره محکمه بخصوص در مقام شورای عالی ستره محکمه به یک سنت تبدیل نشود.

بر خورد آقای کرزی با لست پشنهادی شان در مورد کابینه و شورای عالی ستره محکمه اگر از یک طرف قضاوت های جامعه جهانی را باخود دارد از سوی دیگر تاثیر گذاری منفی در قبال مردم و زنان در کشور ما دارد

ص۴

متصدی: سباوون

د بیا رغاونی په لور

کاخ واره های شیرپور فروخته می شود

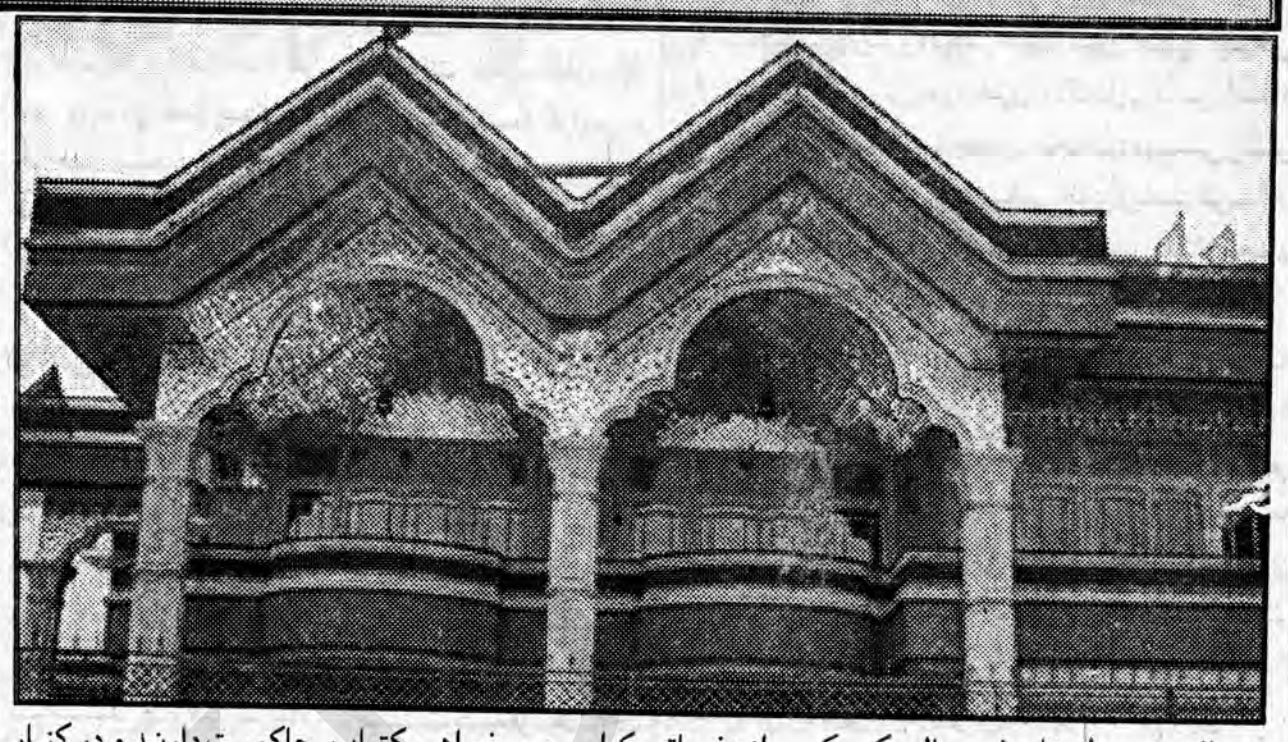

سه سال پیش منطقه تاریخی شیرپور در مرکز شهر کابل ویران شد، خانه های آن با بولدوزر هموار شد و میان اعضای کابینه آن زمان و افراد بانفوذ از جمله فرماندهان جهادی، به شکل مخفیانه تقسیم شد

افرادی که این زمین ها را تصاحب کرده بودند استدلال می کردند که آنها در شهر کابل سرپناه دیگری ندارند و به عنوان شهروند کشور حق دارند خانه ای در این کشور داشته باشند.

اما اکنون خانه های بیشتر این افراد در منطقه شیرپور، به فروش و یا کرایه گذاشته شده است.

در این محله، نزدیک به ۳۵۰ خانه آباد شده که از نظر مخارج و نوع معماری، در شهر کابل کم نظیر است، ولی آنگونه که دیده می شود شماری زیادی از این خانه ها برای موسسات غیردولتی و شرکت ها به کرایه ماهانه تا ده هزار دالر داده شده است.

مالک یکی از دفاتر رهنمای معاملات در کابل که از افشای نامش خودداری کرد، "قصر" این محل را بسیار پر تجمل و گران قیمت می خواند.

او می گوید: "خانه ها به سیستم مدرن و مجهز آباد شده و هر اتاق آن یک دستشویی دارد و دارای امکانات زیاد است حتی در زیر زمینی بعضی از این خانه ها، جا برای چندین موتر ساخته شده است."

در یکی دیگر از دفاتر رهنمای معاملات که پسرک دوازده ساله درغیاب پدرش از دفتر نگهداری می کرد به گمان اینکه من خانه کرایی می خواهم، کتاب ثبت خانه های کرایی و فروشی را باز کرد و این گونه خواند: "خانه کرایی واقع شیرپور مساحت پنج و نیم بسوه دارای هشت اتاق، چهار تشناب و یک آشپزخانه مدرن با ذخیره آب و پارکینگ برای چهار موتر کرایه ماهوار شش هزار دالر."

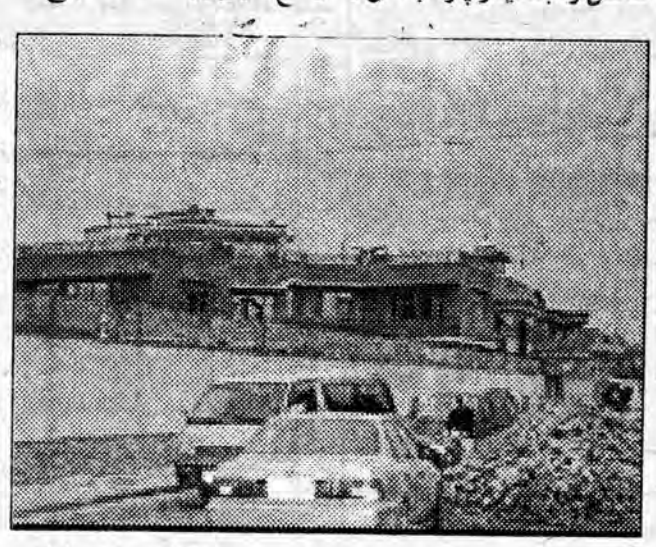

از او در مورد قیمت فروش این خانه ها پرسیدم، پسرک با مراجعه به صفحات دیگر کتاب ثبت رهنمای معاملات خواند: "یک دربند حویلی فروشی واقع شیرپور به مساحت شش و نیم بسوه به قیمت چهار صد هزار دالر."

مسئولان موسسات و صاحبان شرکت هایی که خانه های این محل را به کرایه گرفته اند از افشای نام مالکان اصلی این خانه ها خودداری می کنند.

یکی از این افراد گفت: "به خاطر این که این افراد حاکمیت دارند و در کنار دولت هستند، نمی توانیم نام صاحب خانه را افشا کنیم."

او افزود: "تنها می توانم بگویم که مالک این خانه یکی از فرماندهان است و ماهانه برای او ده هزار دالر کرایه می دهیم."

رحیم الله، یک مهندس بر این باور است که این ساختمان ها با استفاده از مواد ساختمانی بسیار گرانبها ساخته شده است

او می گوید: "پنجره ها و دروازه های این ساختمان ها همه از خارج از کشور مثل دوبی، آلمان، ترکیه و ایران وارد شده است که خیلی قیمتی هستند."

افراد مستحق توزیع کرده اند ولی حالا از نظر مسئولان شاروالی، آیا کدام افراد مستحق واقعی دریافت زمین هستند؟

ضیا عارف، معاون ملکیت های شاروالی کابل می گوید: "در قانون توزیع زمین گفته شده که زمین باید به کسانی داده شود که بنام خود، خانم و کوچکترین فرزند خود خانه یا زمینی نداشته باشند."

گفته می شود شماری از زورمندان درهمین محل بیشتر از یک نمره زمین گرفته اند، در حالیکه در محلات دیگر کابل و سایر شهرها نیز چندین خانه دارند، ولی مسئولان شاروالی کابل از افشای نام این افراد خود داری می کنند

از سوی دیگر مسئله قباله، مشکلی است که کار فروش بیشتر این خانه ها را با مانع مواجه کرده است

مسئولان شاروالی کابل می گویند تا حالا برای بیست و چهار خانه این محل قباله توزیع شده و در برابر هر واحد زمین تنها یازده هزار و دو صد و پنجاه دالر به دولت پرداخت شده است.

تقسیم زمینهای این محل از سوی کمیسیون مستقل حقوق بشر و شماری دیگر از سازمان های غیر دولتی "خلاف ورزی و زورگویی" در برابر مردم خوانده شده بود.

مسئولان دولتی در آن زمان گفتند که این زمین ها را به

همچنین مشکل ویران شدن خانه های افرادی که پیش از این در منطقه شیرپور زندگی می کردند حل نشده و تا حالا شاروالی کابل برای این افراد زمین توزیع نکرده است.

برق کابل:
تامین انرژی از سدهای رو به استهلاک

بند برق (سد) ماهیپر یکي از بندهاي موسمي (فصلي) است که تنها با افزايش مقدار آب، قدرت توليد انرژي برق را دارد.

اين بند در سال ۱۳۴۵ خورشيدي توسط سه شرکت آلماني ساخته شده است

بند برق ماهيپر، سه توربين دارد و در گذشته، هر ساعت ۶۶ مگاوات برق توليد مي کرد، ولي با بروز جنگ هاي داخلي در کشور، قدرت توليد انرژي برق در اين نيروگاه چندين مرتبه کاهش يافت.

صدمات ناشي از جنگهاي داخلي، در ظاهر اين نيروگاه مشهود است؛ تنها يک توربين در آن فعال است که ۱۹ مگاوات در ساعت برق توليد مي کند

به گفته مسئولان اين بند، قرار است دست کم دو توربين ديگر نيز در اين نيروگاه توليد برق بازسازي شود.

در حالي که برنامه هايي براي احداث و بازسازي منابع توليد برق روي دست است، عبدالله فيضي، يک مهندس برق بر اين باور است که يکي از راههاي افزايش توليد انرژي برق، تغيير مسير رودخانه هاست؛ طرحي که به باور مقامات وزارت انرژي و آب، اجراي آن به زمان بيشتري نياز دارد.

در مسير بند برق ماهيپر، سه بند برق ديگر (نغلو، سروبي و درونته) نيز موقعيت دارد که کار تجهيز و تقويت آن در دست اجرا است.

در حال حاضر بند برق نغلو صد مگاوات برق توليد مي کند و اين انرژي، برق را در بخشهايي از شهر کابل و اطراف آن تامين مي کند.

اين بند چهار توربين دارد.

نيروگاه توليد برق نغلو نيز در زمان جنگهاي داخلي خسارات زيادي برداشته و انبارهاي وسايل و پرزه هاي اضافي (لوازم يدکي) آن نيز به غارت رفته است.

هر چهار توربيني که هم اکنون در اين بند فعال است با خطر استهلاک روبروست.

وزارت انرژي و آب براي تجهيز اين بند که داراي ظرفيت بلند توليد برق است برنامه ريزي کرده و در حال حاضر به منظور تجهيز و بازسازي آن، شرکتهاي مختلف را فرا خوانده است.

بند برق نغلو از سوي يک شرکت اوکراييني در سال ۱۳۴۵ خورشيدي ساخته شد.

يکي از مسئولان اين بند برق مي گويد پيش از اين، کشور اوکراين پيشنهاد کرده بود که اين بند را با مصرف حدود يازده ميليون دالر نوسازي کند، ولي ظاهرا اين پيشنهاد جدي گرفته نشده و هنوز روشن نيست کدام کشور براي بازسازي اين بند موظف خواهد شد.

ببرک حميدي، مسئول بند برق نغلو مي گويد اگر بازسازي اين بند به کشور اوکراين سپرده شود، هزينه کمتري خواهد داشت.

نظرهاي ديگري هم مبني بر اين که ممکن است کشور ديگري با قيمت گزاف تري قرارداد نوسازي بند برق نغلو را به عهده گيرد، وجود دارد.

ولي مسئولان وزارت آب و برق مي گويند در اين مورد با شفافيت برخورد خواهند کرد و هر شرکتي که پيشنهاد و معيارهاي دولت براي بازسازي اين بند را بپذيرد، اين قرارداد به او سپرده خواهد شد.

د نوې کابینې په اړوند...

بر خورد نادرست از قانون اساسی وقانون شکنی اگر از یک جانب خواسته و آرزو های مردم را نقش بر آب میکند از جانبی هم دشمنان سوگند خورده افغانستان را جسور تر میسازد. که نه به نفع مردم و منافع ملی و نه به منافع بین المللی است

واقعیت آن است که اکثراً وزراء قابل تایید مردم نیست. مردم آنرا فقط یک کتله تحمیلی و استبدادی میدانند این وظیفه پارلمان و اعضای خوب آن است که هر وزیر و کار کرد آنرا بررسی نمایند. وظایف انسانی و وجدانی خود را انجام دهند. پارلمان از زمان ایجادش تا امروز کدام کاری به نفع مردم انجام نداده اند. صرف درین مدت مصروف بخش های بیروکراتیک خود ساختن کمیسیون خرید موتر وسایل مورد به خود بودند در حقیقت کار پارلمان بارای به کابینه و اعضای شورای عالی ستره محکمه آغاز شده است شناختی که از اعضای پارلمان درین مدت داریم عده ای زیاد آن کاری جز امتیاز دادن و امتیاز گرفتن ندارند. زیرا تا حال هیچ لوایح به نفع مردم به تصویب نرسیده است باالاخره این لست با همه وزرا کارا، وناکار آن با فرصت های که زمینه آن مساعد خواهد شد با دولت تفاهم کرده بر مردم تحمیل میشود بشمول آن عده و زرا که حتی بنام خدا هم کاری را به مردم انجام نداده اند. قناعت مردم اصلاً مطرح بحث نیست همانطوریکه قاتلان مردم ناقضین حقوق بشر، جنایت کاران را بنام مصالحه ملی، تفاهم واستحکام صلح در پارلمان آمدند چه انتظار داشت که آنان بتوانند در رای خود منافع علیای کشور مردم آواره و جنگ زده، بیکار و فقیر خود را در نظر گیرند.

زیرا قطع کردن صدای آقای بشر دوست در جریان ابراز نظرش در مورد اولین روز تایید ویارد آقای رحیم وردک شاهد مدعا ماست وهم در اولین روز تاسیس شورای ملی قطع کردن صدای ملالی جویا و آقای بشر دوست مهر تایید بر نبودن آزادی بیان در پارلمان می گذارد.

توقع وا نتظارات بسیار زیادی از پارلمان کشور نداریم زیرا اکثریت پارلمان بدست کسانی قرار دارد که دیروز امتحان خود را در برابر این مردم داده هر گز مصدر خدمت به مردم نخواهند شد. اما توقع و انتظار ما از عده ای اعضای پارلمان (اعم اززن ومرد) آن بیشتر است زیرا میدانیم که آنان منافع ملی مردم افغانستان، منطقه و جهان را بیشتر از همه میدانند و احساس میکنند معتقد به دموکراسی شایسته سالاری، حسن خدمت بر دور از مسایل قومی لسانی وغیره می اندیشند کابینه معیاری را جهت جلب اعتماد مردم وتامین همکاری جامعه جهانی در روند بازسازی افغانستان و دفع دسایس دشمنان میخواهند اما این خواست شان تحت شعاع عده ای که به منافع خود شان فکر میکنند قرار میگیرد. با زهم فکر میکنم که مردم افغانستان باز نده اصلی این دوران خواهند بود. نه آنانی که به اصطلاح ادعا خدمت به این مردم رادارند. بنام خدمت به مردم، مردم را هر روز پایمال می کنند.

آنعده وزرا که در جریان حساب دهی نتوانستند به مردم حساب دهند امروز با کدام سر بلندی وافتخار دوباره به مردم تعهد خدمت گذاری میدهند اگر اعضای با احساس با وجدان پارلمان در مورد هر یک از وزرا غور دقیق کنند. از زد وبند ها سازش ها دوری کنند این کابینه میتواند از فلتر پارلمان بگذرد اگر از فلتر وجدان اخلاق، اخلاص سپری نشوند این کابینه ادامه خواهد کرد. تا ۴ سال آینده ۴ سال رانیز مثل ۴ سال گذشته سپری خواهیم کرد لاغر ها لاغر تر و چاق ها چاق تر خواهد شد. زور مندان قدرتمندان زور مندتر قدرت مند تر فقرا، فقیر تر خواهند شد.

و این بار ما ارزشی را بنام دموکراسی در افغانستان دفن خواهیم کرد بازنده اصلی بازهم مردم افغانستان خواهد بود همانطوریکه از ۱۴ میلیارد دالر مردم نتوانستند صاحب سرپناه مکتب، شفاخانه، سرک، پل و پلچک شوند

دولت که تا حال نتوانسته دل مردم را بدست آورد بعد از این چگونه چطور میتواند با این لست از کاندیدان کابینه وشورای عالی ستره محکمه خدمتی به مردم انجام دهد. مردم سوالاتی دارند باید به آن پاسخ ارایه شود.

آیا بنام دموکراسی وآزادی دموکراسی ما لایه استراتیژی ها و بازی های بزرگ بین المللی نیست؟

آیا یک قدرت نامریی دیگر غیر از خود مان در سرنوشت و مسایل داخلی و خارجی ما درعقب پرده وجود ندارد آیا با جلوگیری از بسیج حلقات و نیروها برای جلوگیری از سقوط دموکراسی در کشور خود نمایان گر آمدن احتمالی استبداد نیست. تغییرات نامطلوب از نظر رشد بنیاد گرایی و تروریزم موجی از حملات انتحاری تندروی های سیاسی، مذهبی در افغانستان از قدرت روز افزون مافیایی خبر نمی دهد.

خلاصه اینکه در چنین شرایط که دشمن سوگند خورده ما ISI دهان باز کرده مثل همیشه میخواهد مارا ببلعد برماست که از تجارب خود واگاهی مردم خود استفاده اعظمی نماییم. در برابر همه مسایل خاموشانه نظار گر نباشیم بلکه تصمیم گیرنده باشیم بخاطر منافع ملی و مصالحه علیا کشور باهم بسیج شویم نگذاریم افغانستان بارد دیگر به پرتگاه نیستی سوق داده شود.

افغانستان به یک کشور مودل به یک کشوربعد از جنگ به یک کشوردموکراتیک مبدل شود. بااستفاده از فرصت های آزادی بیان و مطبوعات به مردم خود حقایق را بگوییم.

د مړینې خبرتیا

دولسې جرگه پخوانی وکیل عبدالجلیل ملنگ او څارنوال محمد نعیم ورونه، عبدالبصیر بیدار او حاجی عبدالنصیر ستوری زامن، په دولتی چارو کې د ملگرو ملتو دیونما د دفتر سلاکار او دکورنیو چارو وزارت پخوانی اداری معین سید شاه محمود میاخیل. داود شاه خان مومند. جمال عبدالناصر. ډاکتر زمریالی. انجنیر اسدالله خوریونه. دپوهنې وزارت پخوانی وزیر پروفیسر عبدالرسول امین، دپوهنې وزارت دملی مشورتی بورد غړی اودکابل پوهنتون استاد پوهاند داکتر محمد قاسم جمدر. دنجات دموسسې رئیس محمد قاسم زمانی، دچاپیریال ساتنې دلوی ریاست مرستیال دوست محمد امین تورن عزیز زمانی ساپی داکتر محمد همایون همت دترورزامن، محمد ارسلان زمانی خان حبیب الرحمن محمد حسین زمانی او محمد داود زمانی ماماگان، محمد آصف فقیر غرنی فقیر او امیر محمد فقیر او نبی او د دوی کورنی تولو دوستانو او خپلوانو ته خبرورکوی چې داروانباد داکتر کبیر ستوری جنازه دثور دمیاشتې په اتلسمه نیټه چې د جمعې له مبارکې ورځې سره سمون خوری دمازدیگر په څلورو بجود کنړ ولایت دخاص کنړ ولسوالی د تنر په کلی کې ددوې په پلرنی هدیره کې خاوروته سپارل کیږي.

په کابل کې دفاتحې اخیستلو مراسم وروسته اعلانیږي.

چهار تن ...

به گفته حبیب الله مسوول دفتر قوماندانی امنیه ولایت هلمند در این درگیری از نزد مخالفان تعداد زیاد اسحله ومهمات بدست آمده است.

این درحالی است که روز گذشته طاهر خان مدیر امنیت ولایت نیمروز توسط افراد ناشناس به قتل رسید. به گفته والی ولایت نیمروز غلام دستگیر آزاد مدیر امنیت آن ولایت زمانی به قتل رسید که وی بعد ازختم وظیفه بسوی منزلش در حرکت بود.

قاری محمد یوسف احمدی که خود را سخنگوی طالبان می نامد دریک تماس تیلفونی مسوولیت قتل مدیر امنیت ولایت نیمروز را بعهده گرفت

دو تن ماین...

محمد ایوب قوماندان امنیه ولایت خوست گفته است که افراد یاد شده روز گذشته همراه با مقدار مواد منفجره به چنگ نیروهای پولیس افتاده اند. به گفته وی این اشخاص بنا به گزارش های که قبلاً در مورد داده شده بود بازداشت گردیدند گفته میشود که این دو تن چندی قبل یک حمله بمی را نیز بالای نیروهای ائتلاف بین المللی در آن ولایت انجام داده بودند.

د خواشینی...

اروانباد داکتر ستوری د ۱۳۲۱ کال دورې په اولسمه نیټه په خاص کنړ کې زیږیدلی دی لومړنی زده کړې یې په کنړ کې او ثانوی زده کړې یې درحان بابا په لیسه کې سرته رسولی دی ترلسانس. ماستری او داکتری پوره لوړې زده کړې یې دساه پوهنې په څانگه کې یې دالمان دکولن په پوهنتون کې کړی دی

خدای بښلی په اړوند څانگه کې یو شمیر کتابونه لیکلی دی او ورسره یې دشعر، ادب. سیاست او پښتونولی په اړوند رسالې هم د هیوادوالو دادبی اوسیاسی تندې دماتولو لپاره وړاندې کړی دی.

حال کې دی چې په رغولو به یې هم ژر کار پیل شي د صفری د خواب ورکولو ورسته دچهار شنبې ورځې غونډه هم پای ته ورسیده او پریکړه وشوه چې دپنجشنبې په ورځ به کورنیو چارو وزارت او اطلاعاتو او کلتور وزارتونو ته نوماندو وزیران ضرار احمد مقبل اوسید مخدوم رهین خپل ځوابونه ووایی.

د ولسی جرگې په ...

خو دولت اوپه ځاگړې توگه نوموړی وزارت ورسره مرسته ونکړه دغه راز وکیلانو دا هم وویل چې د افغانانو ته ولې په نړیوال مارکیټ کې بازار نه پیدا کیږي د رامین ځواب دا و چې دکرنې وزارت دبدیل معیشت دپروگرامونو په لړ کې گڼ کارونه کړی او نور ډیر دکیدو په حال کې دی. دغه راز یې افغانانو ته په نړیوال مارکیټ کې دبازار دپیداکولو په اړه وویل چې همدا تیر کال افغان دولت دا پروسه پیل کړه چې سږ کال به نور پراخه شي درامین له ځوابونو وروسته دعامه گټو وزیر سهراب علی صفری ته نوبت ورغی او له نوموړی څخه دگڼو وکیلانو پوښتنې دهیواد دلویو لارو دخرابې په اړه وی او دا وزرات یې په دې برخه کې ډیر سست وباله د صفری ځواب دا و چې دوزارت ټولو کارونو ته باید دنشت په سترگه ونه کتل شي. نوموړی دکابل - کندهار. کابل - مزار شریف او کابل - جلال آباد لویو لارو ته گوته ونیوله چې په تیرو څو کلونو کې دنړیوالې ټولنې په مرسته ورغول شول نوموړی دا هم وویل چې دولت دنورو لویو لارو دجوړولو لپاره ځانگړې بودیجه په لاس کې نه درلوده خو اوس څه ناڅه پیسې دپیدا کیدو په

اراده
زیرنظر هیات تحریر انتشار مییابد
موسس وصاحب امتیاز: حاجی سید داؤد
مدیر مسوول: سهراب دیدار
اراده در ویرایش و پیرایش مطالب دست باز دارد
آدرس: پروان مینه (ایستگاه سینمای بهارستان سرک مسجد حاجی میر احمد خانه نمبر ۹۵)
تیلفون موبایل: ۰۷۰۲۲۲۷۲۶
ERADA Daily
روزنامه آزاد وملی نشریه مرکزنشراتی افغان
اندیشه وعقاید مطرح شده ازسوی نویسنده گان به خودشان مربوط است
کمپوز و دیزاین: صدیق الله "صادق" و احمد شاه "وحدت"
چاپ: مطبعه مرکزنشراتی افغان
قیمت یک شماره ۳ افغانی
Daily Independent Publication, Publisher: Afghan Media Resource Center
Founder: Haji Sayed Daud, Chief Editor: Suhrab Didar (Mobil Phone: 070222726)
Composed & designed by : sidiq ullah (sadiq) & Ahmad shah (wahdat)
eradadaily@hotmail.com